朝鮮日報
夕刊
四日(木)
本紙朝夕刊十二面

中東歐政策에 對한 獨伊共同重大聲明?

注目되는 兩國外相會談

【羅馬三日發同盟】獨伊會談에서 獨伊兩國外相은 英、佛兩國의 獨伊樞軸包圍政策及 루즈벨트米大統領의 英、佛兩國支持聲明等에 應酬하고 다시 獨伊樞軸今後의 對中東歐政策等에 關하야 共同聲明을 發하지 안흘가하는 說이 傳하고잇는데 그眞僞의 程度는 確實하지못하다 그러나 中歐는 現在의 不安定狀態를 이以上繼續할 수 不許할만큼 急迫한事情에 잇스므로 獨伊樞軸의 對中東歐政策은 不遠間 具體化할 時機에 達할것이라고 보인다

【羅馬三日發同盟】英佛蘇의 反獨伊工作에 對抗하야 獨伊의 提携는 益益强化하고잇는바 리펜트로프 獨逸外相은 來五日又는 六日頃 風光明媚한 北伊太利의 코모附近에 赴하야 챠노伊太利外相과 會見하고 重要會談을 하기로 決定하엿다 리펜트로프外相은 四日夜 伯林을出發하야 五日에 코모에到着할豫定이며 또챠노外相도 四日夜又는 五日朝 羅馬를 出發할豫定이다 會談의 目的에關하여는 各種으로 觀測되고잇스나 데레키匈牙利首相、챠키匈牙利外相、말코빗치·유고外相、가펜코羅馬尼外相等의 訪問에 依하야 締結된 東歐諸國에對한 獨伊樞軸의 親和政策에 關하야 會談할것으로 豫想되고잇다 또獨逸의 단치히及回廊問題、伊太利의 튜니스問題等 樞軸의 重要政策全般에 亘하야 重要協議가잇을듯하다 (寫眞은 리獨外相과 챠伊外相)

히總統北歐四國에 不可侵協定을提議

【伯林三日發同盟】히틀러總統은 去二十八日의 國會演說에서 言明한바에 基하야 北歐諸國과의 間에 雙務的不可侵協定締結交涉을 開始하엿다고 傳하는바 三日、AP伯林支局은 確實한 側에서 얻은 情報라하야 右를確認하고 다음과가티 報道하고잇다

確聞하건대 히틀러總統은 諾威、丁抹、瑞典及芬蘭의 北歐四個國에 對하야 各各 同一旨의 雙務的不可侵協定締結을 提案하고 히틀러總統은 右와同時에 瑞典、芬蘭兩國에 對하야 빨틱海에서 戰爭이勃發할境遇에 兩國의 嚴正中立을 要請하고 그代償으로서 보스니아灣의 咽喉를 扼하는 要衝올랜드島의 再防備를 承認할旨를 通達하엿다고 도이와同時에 라트비아、에스트니아의 빨틱沿岸兩國에 對하여도 同樣의 實을 提出할模樣이다

瑞典首都서 北歐四國外相會議

【코펜하겐三日發同盟】히틀러總統은 諾威、丁抹、瑞典及芬蘭의 北歐四個國에 對하야 雙務的不可侵協定締結을 提案하엿다고 傳하는바 前記四個國政府는 來九日 스톡홀름政府에서 外相會議를 開催하고 獨逸의 提案에 對한 四國의 共同態度를 決定하기로되엇다

海軍記念포스타等 全國各機關에配布

【東京電話同盟】事變下두번째 마지하는 五月二十七日의 第三十四回海軍記念日을 [illegible] 海軍省에서는 南太平洋의 制海權을確保하야 大陸建設에邁進할 無敵海軍不動의精神과 事變經過를詳述한 百九十頁의「第三十四回海軍記念日을마지하야」라고 題한 小冊子數十萬部를印刷하야 我國 [illegible] 아름다운 綠色 포스타「海日本」을 三日 全國官廳、各鎭守府方面에 一齊配布하야 制海權의重要性을 國民에게呼訴하엿다

英政府、三國共同 各國保障案拒否

個別保障案을蘇에慫慂

【倫敦三日發同盟】英國政府의 定例閣議는 三日午前十一時부터 다우닝街十番地의 首相官邸에서 開催되엇는데 三時間에 亘하야 協議한結果 目下英佛蘇三國間에 進行되고잇는 相互援助協定締結交涉에 關하야 蘇聯政府로부터 提案된 英佛蘇三國이 빨틱海로부터 黑海에이르는 各國을 共同으로 保障하자는 案을拒否하고 그代身으로 蘇聯이 單獨으로 波蘭羅馬尼亞兩國에對하야 英佛이 締結한것과 同樣의 保障을 주도록 慫慂하기로 決定한模樣이다 英國政府가 蘇聯의提案을 拒絶하고 個別的保障案을 提案하게된것은 波蘭政府가 蘇聯과의 集團的協定締結을 실허한結果라 한다 또英國政府는 右決定을 三日까지 시즈駐在蘇大使를 通하야 蘇聯政府에 通達한模樣이다

滿洲國軍 憲兵令一部改正

【新京三日發同盟】滿洲國軍軍政當局에서는 最近軍事警察의 擴能擴充整備의必要에서 現行憲兵令의 一部를改正 憲兵司令部及憲兵隊를 改編하야 새로 憲兵總團을 編成키로되어 近近勅令으로써 憲兵總團令을 制定公布하기로되엇다

皇后陛下令旨

日赤通常總會에下賜

【東京電話同盟】恐懼하옵게도 皇后陛下께옵서는 四日 日赤通常總會에 御名代宮으로서 久邇宮大妃殿下를 御差遣하옵시와 左와가튼 令旨를下賜하옵섯다

令旨

日本赤十字社第四十七回總會에 際하야 各員에게告한다

本社는 總裁以下 不斷히努力하야 그施設은 益益進展되엇다 今次事變에際하여는 多數의救護班을派遣하고 本社經營의病院에는 戰傷病者를收容하엿스며 다시出征軍人遺家族을 扶助하야 恤兵報國의實을擧하고잇슴은 기피 滿足하게여인다 昨年六月 赤十字國際會議가 倫敦에서 開催되자 代表委員을出席케하고 各國赤十字社와 友好를 기프게하엿다 또 客秋滿洲國赤十字社의創立에 當하여는 本社의 旣存施設을 提供하고 兩國同胞의 赤十字社事業擴充을 圖謀하고 잇슴은 欣快不堪한바이다 現下時局의 重大性에 비추어 本社員一同은 協心戮力하야 益益國家社會에 貢獻하기를 希望한다

御內帑金下賜

秋田縣罹災民에게

【東京電話同盟】天皇陛下께옵서는 去一日의 秋田縣下의 震災에 對하옵시와 기피 걱정하옵시고 留岡秋田縣知事의 奏上에 依하옵시와 御下問까지하옵섯다 天皇 皇后 兩陛下께옵서는 그被害不少함을 들으옵고 昨三日 罹災民 御救恤의 思召에서 御內帑金 一封을 同縣에 下賜하옵섯다 松平宮相은 同夜 留岡知事에 對하야 右聖旨及 御下賜金을 傳達하엿다

日本赤十字社와 愛國婦人總會

【東京電話同盟】日本赤十字社及愛國婦人會에서는 四日 恐懼하옵게도 皇后陛下의 御名代宮殿下의 台臨을仰하와 通常總會를 開催하엿다 日本赤十字社第四十七回 通常總會는 憲法記念館에서 午前十一時부터 開催되는 全國으로부터 參集한 同社職員及社員 約一萬五千名의 御拜待裡에 午前十時十五分 皇后陛下御名代久邇宮大妃殿下께서는 閑院總裁宮殿下、德川副社長 其他의 御出迎을 바드시와 會場에御着 一旦 御休憩室에 들어시고 德川副社長으로부터 同社의 現狀을 御聽取、閑院總裁宮殿下께서는 戶山學校軍樂隊의 君之代奏樂裡에 式場에御臨場、副社長開會를宣言하고 戰歿將兵英靈에默禱한다음 皇軍將士에게 對한 感謝를決議하엿다 그다음 副社長으로부터 事務決算報告를하고 役員을 改選하야 御臨場의高松宮妃殿下를 奉迎 各殿下御參列下에 御名代宮妃殿下 式場에 御臨場 德川 中川兩副社長參列 御名代宮殿下 皇后陛下의 令旨를奉讀하시고 閑院總裁宮殿下의 御答辭가 잇슨다음 同十一時를지나閉會하엿다

또愛國婦人會 第三十八回總會는 午後二時부터 日赤總會會場에 隣接한 明治神宮外苑競技場의 會場에서 皇后陛下御名代東久邇宮妃殿下의 台臨을 仰하와 開會되엇다 御名代宮妃殿下께서는 午後二時十分 總裁宮御代理閑院若宮妃殿下及 御參列의 高松宮妃 賀陽宮妃 久邇宮妃 朝香宮妃 李鍝公妃 各名譽會員殿下、水野副會長以下役員 廣瀨厚相等 御出迎裡에 式場에 御着 即時 便殿에 들으시어 水野副會長 廣瀨厚相 本庄傷兵保護院總裁에게 拜謁을 賜하시고 閑院若宮妃殿下께서는 式場에 臨 戰歿將兵의 英靈에게 感謝獻饌奉告式後 會計報告가 잇고 豊川村分會以下 七十七分會의 表彰 宣言決議、大陸에서 戰鬪하는 皇軍將兵에의 感謝電文을 決議하엿다 그다음 各宮殿下께서도 式場에 御參列、御名代宮殿下께서는 式場에 台臨 皇后陛下의 令旨를 奉讀하시고 總裁宮御代理閑院若宮妃殿下로부터 奉答하시고 式을 終하신後 御名代宮殿下께서는 午後三時를지나 御歸還하섯다

汪派와 連絡嫌疑로

梁寒操氏被監

【香港三日發同盟】確實한情報에 依하면 重慶當局의 汪精衛派和平工作의 進展에따라 現西南行營秘書長 梁寒操는 汪派와 連絡하야 西南에서 秘密工作에 從事하고잇다는 嫌疑를바더 今月一日 桂林軍警當局에 監禁되엇다고한다 그런데 梁은廣東省高要歸人으로 일즉부터 革命運動에 參加하야 廣東派로서 活躍 一九三一年胡漢民監禁事件때에 汪精衛、孫科、古應芬等이 廣東非常會議를 召集하자 南京政府를 脫出하야 廣東으로달려간 反蔣的色彩가濃厚한人物이다

蘇聯邦最高會議서 리外相辭職을承認

注目되는今後의外交轉換

【莫斯科三日發同盟】蘇聯聯邦最高會議는 三日 리트비노프外務人民委員의 辭職을 承認하고 後任에는 모로토프人民委員會議議長으로하여금 外務人民委員을 兼任케할 旨를發表하엿다

【莫斯科三日發同盟】리트비노프外務人民委員의 突然한 辭職은 對獨包圍陣結成에 關한 英蘇交涉이 進行中에잇는때인만큼 莫斯科外交界에 多大한反響을 이르키고잇다 리트비노프委員辭職原因에 對하야는 何等發表되지안흐나 消息通에서는 英蘇交涉에 關聯된것이라고 보고잇서 今後蘇聯外交의 轉換을 注視하고잇다

蘇海軍委員失脚은 亦是肅淸의犧牲

(寫眞은 리트비노프蘇外相)

當地消息通報에 依하면 蘇聯海軍人民委員 프리노프스키一等大將의失脚은 旣報한바와가튼바 同大將의 前任인 海軍政治部長 [illegible]도 이미 逮捕된것이 判明되엇다 即프리노프스키元帥는 蘇聯海軍은 準備完成이라고 題한 最近雜誌에 寄稿한 일이 잇는데 그活字의 잉크가 마르기도前에 그의일흠이 抹殺된것은 蘇聯大官들은 來日이 어찌될지 알수업는 蘇聯大官들의身勢를證明하는바로 프리노프스키는 게·페·우의 三長官의하나로 에조프長官時代에는 그首席代理로서 血의肅淸에 怪腕을휘두른 者인만큼 關係上前에失脚된 에조프의 連累로서 注目을밧고잇든모양이다

地方長官會議 第三日

【東京電話同盟】地方長官會議第三日은 四日午前九時 內務省第一會議室에서 開會된바 大藏省에서 石渡藏相、松村、大野兩次官、矢野參與官以下 各局長及關係課長、地方側으로부터는 北海道長官、岡田東京府知事以下各知事及 外地關係當局이 出席하고 男爵石渡藏相으로부터 我國의 戰時財政、經濟方策에關한 訓示를한다음 谷口主計局長以下各局長으로부터 各各 所管事務에 關한 指示事項을 說明하엿다 그다음 懇談에 드러가 自由討議의 形式으로 大藏當局과各地方長官과의 間에 中央 地方을 通한 現下의 財政經濟諸施設에 關하야 隔意업는 意見을 交換하엿다 正午에 大藏省關係事項을 終了하고 午後一時 文部省에 參集하야 文部省所管事項의 協議를 開始하엿다

壯烈한夜襲戰敢行 應山前衛大敵粉碎

破竹의勢로 一大追擊戰開始

【○○三日發同盟】應山西北方西部 大別山系에 據한 敵第五戰區前進部隊에 對하야 敢然히 攻勢를取한 我軍은 重疊한山岳과 縱橫으로 흐르는水流를 利用하야 反抗하는敵을 到處에서 擊破하고 二日夕陽에는 我第一線部隊는 應山北方四十키로의 ○○及浙河市西北方一키로의 ○○을連結하는線에 躍進한다음 同地一帶의 陣地에據한 約二千의敵兵에게 壯烈한夜襲戰을 敢行하야 그것을 擊破하고 三日朝來 破竹의勢로 大追擊戰을 開始하엿다 一日 二日의 兩日에亘하야 我軍의交戰한 敵兵力은 約六千으로서 二日夕刻까지에 判明한 戰果만으로도 敵遺棄死體 四百六十八 鹵獲品小銃百七十四 輕機銃十에達하엿다

◇……險路를 무릅쓰고 要城으로 進擊하는 ○○部隊……

004979

金增產急速主義에 對應!

產金送電線과 道路 旣定計畫再檢討

產金增產은 드디어 急速第一主義가 必要하게되엇스므로 殖產局에서는 이要求에應하기爲하야 產金送電線及 產金道路敷設計畫에 再檢討를加하고 增產計畫의 遂行上가장急要하는方面부터 順次實施하기로되어 其後의產金界의 變化 新鑛山의 出現等의事情變化에 應하야 旣定計畫의順序에 多少變更을 加하기로하고 四日產金課와 土木課와의 사이에協議하엿다한다

產金送電信 第一期完了

二期計畫着手

遞信局이 國策에依하야 施工中에잇는 產金送電線第一期計畫은 五月末로서 大略完了케되엇스므로 第二期第三期計畫의 測量에着手하고잇는데 第二期計畫의 測量도 大略完了되어서 第一期計畫工事가 完了되는대로 工事를 入札에부치기로되엇는바 大概六月中에 諸資에부처 直時로 着工하야 速한것은八月末까지에 落成하고 第二期工事全部는 本年度中에 完了할豫定이라한다

產金送電線의 豫算配定은 旣報와가티 初年度 即 昭和十三年度가 八百萬圓 十四年度가千六百萬圓 十五年度가 千二百萬圓 合計 三千六百萬圓으로되어 잇는바 初年度의 實績을 보면 資材高에依하야 約五割增加인 四百萬圓增額 支出을하고 잇기때문에 十四年度의 千六百萬圓도 同樣五割增加를 볼모양으로 總額三千六百萬圓의 五割增加인 千八百萬圓은 追加豫算을 要求할模樣이다 그리고 十四年度의 產金送電線은 六萬六千볼트 二千二百四十七키로 二萬二千볼트가 七

敵都重慶을奇襲

今年最大記錄的戰果

【香港三日發同盟】三日香港에 達한 로이터 重慶電에 依하면 三日午後我航空部隊는 抗日의 首都重慶을 大擧空襲 今年初以來의 大戰果를 거두엇다 即我空軍의 威力아페는 防禦砲火도 全혀無力하야 我部隊는 重慶市의 心臟部를 空襲 市內는 數個處로부터 火災가이러나 大混亂에 陷入하엿다

今日夕刊四面

八面錄

◇蘇支間에 秘密協定成立、英佛蘇三國間에도 互相軍事援助條約成立說。

◇英土、英羅、英希에도 協定成立說。

◇獨伊包圍陣이 날로 擴大되는군。獨伊도 그만 잇지아 안켓지。

◇스칸디나비아諸國의 中立維持運動等은 그 表現。

◇蘇聯外相 리트비노프의 辭職을 最高會議서 受理。

◇蘇聯外交의 全面的 轉換을 意味? 리個人이 反스탈린派로 轉落할인가。

◇正히 世界 多事之秋로군。

◇政友會 두派로 나누어 總裁招待宴。일업는 집에 쌈만흔法。

◇오늘이 虎疫豫防데이。어린이의 너리를 보잡니까。

◇來日이 벌써 立夏。綠陰芳草勝花時라。해는 늣가가것만 歲月은 빨리 가네。

◇靑春의 할일이 무엇무엇?

時事解說

米國의 懲罰關稅運動

루즈벨트大統領의 [illegible]하는「[illegible]」을 [illegible]시키는 手段으로서 戰爭에까지 이르든지안코 또 [illegible]한 外交辭令보다는 强力하고有効한 것의 하나로써 [illegible] 主義諸國에對한 [illegible] 動이잇다 이것은 이미 獨逸에對하야 實施되어잇는것인데 [illegible] 四月二十四日부터 [illegible] 의 對米輸出品에對하야 二割五分의 [illegible] 하고잇다 그리고 米國財務當局에서는 [illegible] 것과 同率의 [illegible] 二割五分의 [illegible] 日本과 伊太利에 對해서도 [illegible] 을 考慮하고잇다고 傳하고 잇는바 米國財務當局에서는 去月二十九日 [illegible] 고잇는 나라에 對한 [illegible] 究中이라」고 發表하야 右가 事實인것은 [illegible]하고잇 다。

◇그런데 [illegible]「[illegible]」라는것은 [illegible]에잇서서 [illegible] 輸出獎勵[illegible] 等의 [illegible]方策을 가르키는것으로 [illegible] 이輸出獎勵[illegible] 하는것이다。一方 日本政府에서는 이와가튼 輸出獎勵[illegible]을 내치안코잇스나 日本에서는 米國市場에對하야「덤핑」(投賣)을 하고잇는 [illegible] 有無를 [illegible]에서 [illegible] 中이라한다 現行米國[illegible] 으로는 單只 그나라의 商品이 低廉하다는 理由로서 [illegible] 이다。

[illegible] 運動을 [illegible] 對第三國輸出中 가장[illegible] 地位를 占하고잇는것이 米國市場이니만큼 [illegible] 重要하는것으로 如何는 이로써「武器아닌[illegible]戰爭」[illegible] 關係가 一層[illegible]化되어갈것 이다。

農林次官後任에 荷見氏를起用

【東京電話同盟】小原農林次官은 미리부터 滿洲國協和會社 理事長으로 轉出하기로 內定되고 政府는 後任으로서 荷見馬政局長官을 起用하기로된바 이에따르는 農林省關係의 異動도 內定되어스므로 明五日의 定例閣議에附議하야 正式으로 決定하고 同日中으로 發令되기로되어잇다 馬政局長官의 後任은 村上山林局長으로 內定되어잇다

生絲、樟腦만除外코 日本品輸入禁止

佛、特別法令發布來十日부터實施

【巴里三日發同盟】佛國政府는 三日特別法令을 發布、生絲 樟腦를除外한 모든日本品에 對한 輸入禁止를決定、來十日부터 實施할旨를 發表하엿다 그런데 一九三八年度의 我對佛貿易은 如左한바 輸入額의大半은 生絲 樟腦이엇다 (單位千圓)

輸出 二六、八〇〇(內生絲 [illegible] 樟腦 [illegible])

馬占山軍殲滅

【厚和三日發同盟】連日의 西北討伐에 多大한 戰果를거둔 我空軍의 威力아페는 東手無策으로 綏遠河畔 馬占山軍은 最後의 挽回를 圖하고 獨立第二團約八百을 傷關西方四十粁 開家口에 集結、偸襲을企圖하야 一日以來行動을 [illegible]

[illegible] 我陸軍部隊는 그間 [illegible] 早朝이 [illegible]、[illegible] 馬占山으로하여금 [illegible] 不能에陷入케하엿다。
敵의遺棄死體 [illegible]
[illegible] 二〇(中大佐、少佐各一) [illegible] 二六〇
死傷 三三〇[illegible] 二五〇[illegible]

野村刑事課長退官

朝鮮運送入社確定

京畿道刑事課長野村秀氏는 今回退官 朝鮮運送會社에入社하기로되어 三日中에 發令될터로 後任은大和田平北產業課長의 就任이 確定的이다 野村氏는 二十年間 刑事課에 勤務榮進되어 課長이된바 遺治安에盡力, 特히 消化의 [illegible] 者로 今回의 退官은 愛惜이되인다

稅務監督局長會議

三十日부터三日間

財務局에서는 來五月三十日부터 三日間總督府에서 稅務監督局長會議를 開催、新增稅에 伴한 課稅事務及 稅制改革問題에 對하야 協議할터이다

人事·集會

▲山村銳吉氏(京城鑛山專門學校長兼務取扱)新任人事次 同校當記佐藤衛二氏帶同來社
▲來島鎭雄氏(江景公立中學校長)新任人事次四日來社
▲李源甫氏(總督府社會教育課長)東京出張中五日午後一時三十五分京城着歸任豫定
▲李璟根氏(滿鮮產業會社 常務取締役)入京人事次來社
▲金定濟氏 京城府會議員立候補人事次四日來社

辭令

(會計課)總督府技師 [illegible] 一
陞叙高等官二等
總督府鐵道局囑託 中島 貞
任總督府鐵道局副參事(七等)
(慶南道廳) 鳥毛 [illegible]
任朝鮮產業主事(七等待遇)
補慶尙南道產業主事
(資源課)總督府技師 島村新兵衛
總督府專賣局副事務官 [illegible] 一月
依願免本官(各通)
(京畿)朝鮮產業技師 度會壽太郞
(慶南)朝鮮產業主事 片倉 日義
依願免本職(各通)

一、江原道[illegible]=[illegible]北[illegible] 百五十二키로
一、江原道[illegible]川=[illegible]城 六十[illegible]로
一、咸北茂朱=[illegible]南[illegible] 七十八키로
一、全北[illegible]=全南順天 百二十六키로
一、忠南天安=忠南[illegible]川 九十키로
一、江原道原州=京畿[illegible]州 三十六키로
一、江原道[illegible]化=京畿加平 百[illegible]로
一、黃海[illegible]井=白川 十八키로
一、咸南元山=伊[illegible] 六十八키로
一、平南陽中=咸南咸興 二八五키로
一、平南平壤=黃海[illegible] 百二十七키로
一、平北[illegible]山=平南永柔 百五키로
一、平北熙川=江界 百十六키로
一、平北[illegible]洞=朔州 三百九키로
一、平北塔洞=龍岩浦 九十三키로
一、咸南咸興=洪原 三十九키로

근로자와 가정의 잇는 곳에 [illegible] 한 신활 [illegible]株式會社

流行漫謠 動物園 가자세 蔡奎燁 태평레코-드 時代는 태평레코-드

女事務員採用 高女卒業程度의學力을가진 朝鮮女子로年齡二十歲前後의者 (有家庭者不拘) 自筆履歷書携帶 前十時로 後五時間 南大門通五丁目 東京火災保險會社 一〇六 武田長兵衛商店 京城出張所

佐伯家具店 本店은今般本町二丁目派出所前으로 新築移轉하엿사오니 倍舊의愛顧를 切望하나이다 (電本三七四)

朝報案內

音樂研究生募集 聲樂、ピアノ、バイオリン、アコーディオン 個人敎授初步者歡迎 (案內要) 京城明治町一丁目三二 音樂社

火木·蓋瓦 廉價販賣 廣州郡彥州面淸潭里(江邊) 廣州瓦業組合

콜럼비아레코-드 東劇映畫主題歌 紅桃야우지마라 金英椿 Columbia

開業廣告 本人이 前泰平館을 引受하와 四月二十九日부터 料理業을 經營하오니 諸賢은 倍前愛護하여주심을 切望하나이다 朝鮮料理 京南線溫陽溫泉 朝日館 主 金周榮 白 電話二三番

京城競馬 五月 六日(土) 七日(日) 十二日(金) 十三日(土) 十四日(日) 十九日(金) 二十日(土) 二十一日(日)

朝鮮總督府看守募集 (1)五月十七日午前九時ヨリ 全鮮各刑務所及支所(京城、西大門、仁川、金山、浦、小鹿島ヲ除ク) (2)五月二十一日午前八時ヨリ 京城府朝鮮町 朝鮮總督府刑務官練習所

推薦狀 大鎭南浦建設慾에 불타고잇는 熱情의人! 敏腕拔群한 才能의人! 實로 我鎭南浦를 爲하야 盡力할 鬪士! 劉泰豹君 을 府會議員으로 推薦합니다 鎭南浦有權者有志 白 有權者 各位

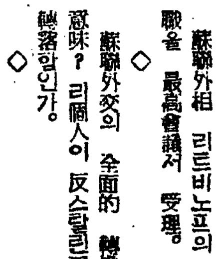

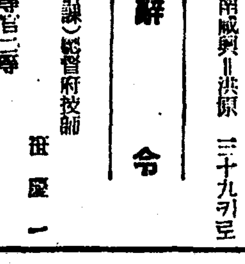

百日咳治療에는? 百日咳多價ワクチン Whooping Cough Vaccine 百日咳가兒童의生命을威脅하는무서운病이라는것은 그百日기침으로因하야 몸이衰弱해지고呼吸器抵抗力이 減少되어 무서운 肺炎等을併發하는까닭입니다。百日咳治療와併發症豫防에잇서서 ワクチン療法이優秀하다는것은 今日의醫學이證明하는바인데 弊社에서多年間發賣한百日咳多價ワクチン은 各種菌100億을 含有한事効醫로서 今日까지醫界에서그優秀한價値가證明된것입니다。不幸히百日咳로 苦痛하는家庭에서는 早速히醫師와相議하야 弊社에서發賣하는 百日咳多價ワクチン으로써 治療하시기를바랍니다。發賣元 株式會社 柳韓洋行 京城、大連、奉天、天津、[illegible]

龍岩浦로부터分離 多獅島를獨立開港
國境資源開發에拍車

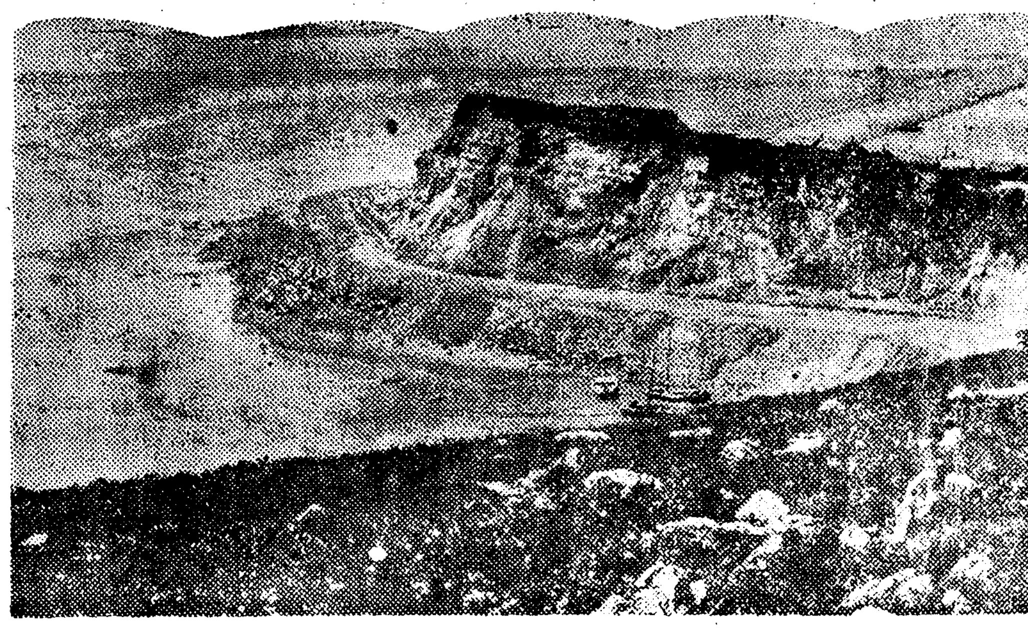

조선과 만주의 국경자원을개발하는데 큰의의를 가지는 탄토항(吞吐港)으로서 소화십일년부터 일천사백만원의 국비를드려 수축중이던 불동항(不凍港)다사도항(多獅島港)은 제일기공사가 지난삼월 그믐에 완성되엇고 이와 동시에 배후의 수송(輸送)기관인 신의주―다사도사이를 연락하는 다사도철도(多獅島鐵道)도 완성을 보아 단톤능력 일백만톤을 자랑하는국경의부동항의 용자는 빗나게되엇스므로 총독부에서는 오월오일부 부령으로써 다사도를 용암포항(龍岩浦港)으로부터 독립시켜 개항(開港)으로 지정하엿다 그리하야 이제부터는 압록강하류에는 신의주 용암포 다사도의세항구가 느러서서 국경자원개발에 노픈지위를 차지하게되엇는데 부동항으로서의 다사도항은 다른 항구보다도 한층더 빗나는 존재가될것이다

그리고 이의 시행령의 실시기는 하역(荷役)의 개시 항만(港灣)설비 개항취체상의 설비등이 완성할때까지 기다려 따로 부령으로써 정하게되엇다

(사진은 다사도항)

拾得金届出

이리(裡里)읍 일출(日出)소학교 육학년에 다니는 성영구(成榮九)(一二)군은 서울구경을 왓다가 사흘날오후다섯시쯤화신백화점 지하실에 돌가니까 현금백원이 떠러저잇서곳 이것을 종로서에가저왓스므로화한소년이라고 동서에서는 매우칭찬이 놉다

가브렌太機 東京着

【東京電話同盟】 방일의 독일친선비행기『가브렌스』기는 복강(福岡)을떠나 오후두시삼분 최종『꼴』인 동경우전(羽田)비행장에 도착하야 친선비행의 목적을 달성하엿다

遠足갓다失踪

원족갓다가 독아오는길에 실종해버린 소학생이잇다 시내통의정(通義町)이백삭번지 송영구(宋映球)씨의동생 신명(新明)소학교사년생 영탁(永鐸)(一二)은지난이일아침 우의동(牛耳洞)으로 하우를파하게 원족을간다고 집을떠나간것이 사흘이지난 지금까지돌아오지안어서 그의형은종로서에 수사원을 제출하고 행

學生、御親閱當日에 朝鮮서도視閱
一齊實施할要項決定

금년은 육군현역장교 학교배속령이 공포실시된지 십오년에 상당한 해이므로 현역장교배속 학교에대하여는 오는이십이일경 동경에서 대표의생생도의 어친열(御親閱)을 배수하기로 내정되엇는데 어친열의성지(聖旨)를 넓리철저시키며 또는 동령시행 십오주년 기념의목적으로써 조선에서는 어친열당일에 다음과가티 전조선남자중등의교 이상의 각학교 시열(視閱)을 실시하기로 결정되엇다 그리고 현역장교의배속이업는 학교도 학생생도에대하야 어친열을 하옵시기로 되엇는데 이번조선에서 실시하는 학생생도의시열에대한 요항은다음과갓다

一、실시요항…(가)남자중등학교 이교이상잇는곳에서는 연합하야 시열(分列을 포함함 이하 同갓다)을행할것

(나)남자중등학교일교만 잇는곳에서는 그학교서실시할것

(다)군내위수지(衛戍地)에서는 군대의 협력을어더서 실시할것

(라)교련을실시하지안키때문에 참가할수업는 학교에서는 소정의장소에서 다른학교의시열을참관하며 요배식가타일반행사에만참가할것

(마)시열을실시하기어려운 학교일교만잇는곳에서는 그학교에서 다음의행사를실시할것

1、요배식

2、어친열에관한 성지에대하야 훈화

二、참가학생、생도 남자중등학교이상 전학년이참가할것

三、수례자(受禮者)

(가)경성에서는 관립학교、공사립학교 연합의시열을행하고 수례자는 조선군사령관

(나)도청소재지에서하는 각학교연합시열의 수례자는 도지사로함

(다)이교이상학교소재지에서 시열하는경우에는 각학교장 동렬시열하고 분렬하는경우에는 분렬의교의 교장을수례자로함

(라)일교만하는시열 혹은분렬하는 경우에는 그학교교장을수례자로함

京城의學生生徒視閱要領

一、시일 오월이십이일경 어친열개시시각

二、장소 용산련병장

三、개식

四、궁성요배(총가진사람은 봉총)

五、국가봉창

六、시열

七、분렬

八、총독훈시

九、황국신민서사제송

一〇、''우미유까바''합창

一一、폐식

라디오聽取 朝鮮人側激增

사월말일 현재 조선의''라디오''청취자는 십삼만육백이십팔명으로서 작년사월보다 일만륙천구백사십팔명이 격증이다 그중 조선사람은 오만이백사십명으로 한해동안에 구천삼백사십명 내지인은 칠만구천팔백이십팔명으로 칠천육백이십명이 각각늘어 조선사람이 훨신만이늘엇다

松林에서縊首

사일오전열한시경 장충단공원 뒤솔밧해서 나무에목을매고죽은 시체를 본정서원이발견하고 검

東亞 開城 참기름 東亞製油所

選擧違反現行犯
鐘路署에서發見檢擧

[illegible] 수업다

종로서에 선거위반의 현행범이 검거되엇다 삼일오후여덟시경종로서 고등계에서는 모처(某處)에서 두명을 검거하여다가 선거위반으로 엄중취조중인데 두명은 경성부회의원 조선사람입후보모의 선거운동을하러 다니다가 현장에서 체포되엇는데 두명이 모두무게 운동원임이 판명되엇다

海軍記念日
決定行事、各道通牒

오는 이십칠일의 제삼십회해군기념일(海軍記念日)을 맛게되어 총독부에서는 해군측과 정신련맹과 협력하야 이기념일을 중심으로 전조선일제히 기념행사를 하야 해군의 인식을 기리하고 국민정신의 발양과 국가총력의발휘에 매진하기로되어 사일 정무총감으로부터 각도에 대하야 실시요항을 다음과가티 통첩하엿다

一、국기게양(오월이십칠일)

二、사변희생자추도와 전승기원의 묵도(가튼날정오부터 일분간)

三、기념식전 될수잇스면 이날 부、읍、면파 그곳 국민정신총동원련맹 피 해군협회지부 공동주최로 행할것

四、강연회、좌담회 해군장교를파견할 예정이므로 구체적실시방법에 대해서는 진해요항부(鎭海要港部)와 연락하야 결정할것

五、영화회 진해요항부로부터 해군관계영화를 빌려줄 예정이므로 구체적실시방법에 대하여서는 그곳과 연락결정할것

六、위문문 제일선장병에 대한것과 해군상병병에 대한것과를 구별하야 주로학교 부인단체등에서 만들어 오월이십일까지 총독부 해군어용괘에보낼것 이외에 ''라디오''방송과 ''포스터''가두선전등을할것

陸戰隊 市內에街頭行進

이날행사중 특히 제국군함이 인천(仁川)에 입항정박하야 경성인천부민의 함내견학을 시키고 해군육전대(陸戰隊)는 군함기(軍艦旗)를선두로 조선신궁에 참배한후 가두행진을 할계획을 세우고잇서서 사변하의 조선민중에게잇서서는 처음보는 해군사상보급의 대행사가 소개될것으로 기대된다

咸南對岸"半截溝"를 金日成匪大襲擊
四時間交火、四十餘名殺傷
食糧等을掠奪逃走

【咸南支社特電】함경남도에 들어온 정보에 의하면 삼일밤아홉시쯤 함남삼수군호인면(三水郡好仁面) 대안인 만주반재구(半截溝)에는 공산비(共匪) 김일성(金日成)일파 이백여명이 몰려와서 그곳만주경관대와 네시간동안이나 격렬한 싸움을하야 만주경관과 주민 사십여명을 살상하고 식량과 의류다수를 약탈하여가지고 오지로도망하엿다 그리고 김일성일파에도 상당한피해가잇는 모양이나 자세한것은 아직알수업다

小學生奇禍

【咸南支社發】국기게양주(國旗揭揚柱)가 너머저서 아이들네명이 중상하는일이 생겻다 지난일일 오후열시십분쯤 정평군 문산(定平郡文山)소학교마당의 국기게양주가 바람에 불어너머저서 야구원정것던 신상동소학교(新上東小學校)삼사학년생도가운데 네명이 그에깔려중상을입엇다

北支行石油廿萬貫
鎭南浦에서發見抑留

【鎭南浦】휘발유와중유등을 내지로이출하는 경향이잇서 경제경찰이 조사한결과 이만관이나된다는것이판명되엇거니와 수일전 진남포부두에는 북지방면으로수출한다는 이십만관의석유가잇슴을발견하고 다시금경제경찰이조사한결과 그는평양부리항리 모상사회사에서 최근북지방면에서 등유대용으로 다량의석유가수요된다고해서 조선석유회사제품이십만관을 원산(元山)에서 구입하여가지고 진남포를 경유하여 북지에 수출코저하던것이 판명되엇다 업자측에서는 총독부의 인가를어덧스니 즉시출하도록 하여달라고하나 총독부당국에서 다량의석유를 수출토록 허가하엿슬는지 의문이라는바 문상세를 추궁하는중이라고한다

兒童健康祈願祭
今明兩日、神宮과各地神社에서

아동애호주간 제삼일 다섯날은 아동들이 신궁과 신사를참배하야 건강을 기원하는날이다 경성에서는 이날아침 열시부터 조선신궁 경성신사를 비롯하야 부내 각신사(神祠)에서 아동건강기원제를 집행함으로 부모되는이는 어린이를 다리고 근처신사에 만히참배하기를 바라고잇다 오후세시와 밤일곱시반부터는 다음과가튼 라디오방송이잇다

▲어린이는나라의보배 午後三時부터 下村法學博士

▲어린이의保健衛生 午後七時부터 府民病院小兒科長 醫學博士 李甲?

"이는튼튼히"
오늘은虫齒豫防日

아동애호주간의 사흘째인 나흔날은 『충치예방』을 전국적으로 치를 구강(口腔)위생보급에힘쓰는데 이날경성시내에서는한성치과의사회(漢城齒科醫師會)와경성부치과의사회(京城府齒科醫師會)에서는 구강(口腔)의생보급을위하야 구강위생강연회를 개최하는한편 『세브란스』병원、원지(?)치과、경성치과의전(京城齒專)과 전기양치과의사회 고려(高麗)의원 경성치과의원의 치과에서 이주간동안 아동의 치아를 무료로 진찰한다

특히 금년부터 소학생의 치아검사의 총계를보면 충치로고생하는 학동이 칠할이라는 놀라운숫자를 보이고잇는데 이번각학교에서는 생도에게『이를 깨끗하게 튼튼하게하라』는 훈시를하엿고 충치를 가진생도로하여금 치료를 밧도록하엿다

綿布와人造絹絲를 北支에大量密輸
犯人은支那人辛某

면포와인조견사를 대량으로북지에밀수출시키든 대규모의밀수사건이 종로서에적발되엇다―사변이후 조선의중방(重紡)외삼방직회사의 협정에의한 소위『링크』제도가실시되어 면포의수출품이 제한을받고이어서 불한적품의 국내소비로말미아마 북지방면에 면포기근이 자심해저서 가격이 조선안보다 이할이상빗싸젓스므로 조선의인조견사와면포를북지방면에밀수시키는상인이잇다는정보를바든 종로서경제계에서 극력내사중이더니 사일에이르러 사건의윤곽이 드러나게되어 본격적활동을 시작하엿다 밀수출범인은 현재대련(大連)에서 동흥상(東興祥)이라는상점을경영하는 지나인신모(辛某)로서금년정월이후칠만원의인조견과면사를교묘한수단으로 세관의눈을속이고북지방면에밀수한것으로 즉시대련으로조회를 띠웟다

百十戶를全燒
青森縣階上村의大火

【青森電話同盟】삼일오후일곱시반쯤 청삼현삼호군게상촌자소선도부락(三戶郡階上村字小船渡部落)에서 불이나서 불어오는세찬 바람에 불길은순식간에 일대에 번저서 일백십호를 모두태워버렷다 이부락은 해변이면서도 교통과수리가 불편하고 게다가 풍부는 단부개파계엇서 세차게퍼저나가는불길을 걷잡을수업섯던것으로 원인과 손해는 조사중인데 사람이나 가축은 피해가업슬것갓다

未安해自殺

【永登浦支局電話】사일아침열한시 영등포읍대방정(永登浦邑大方町) 철로에서는 청년의 철도자살시체가 발견되엇는데 영등포경찰서에서 검시한결과 그의 주머니속에 들어잇는도장을 단서로 신원을 조사한결과 그는 천도교중앙교회(天道教中央教會)교무원 이연숙(李演肅)씨의 장남으로 현재본정(本町) 정성호텔『쿡』으로잇던 이수경(二四)으로 판명되엇는데 자살원인은 수일전동료의 금고에백원을보관하엿다가 일허버린데 책임감을 느껴 이가티 자살한것으로 판명되엇다

일흔것은貞操 남은것은腹中兒
裵長彦誘拐事件餘聞

지금서대문서에서 붓잡아다가 취조중인 유괴마 배장언(裵長彦)의죄상은 북지에누보한바이지만 배가일즉에게 유괴되어 동래정(東萊町)사정목 송중진에감금되엇다가 다시 서대문서의보호를밧고잇던 소녀들은 그간유괴되어잇던사실이 부모들에게 알려저 아슴아슴한 고비에서 구함을바더 대부분 고향으로 돌아갓다 그중논산군두산(論山郡豆山)에서 드난사리를하다가 침모가된다는말에속아 서울로온 김요(金父伊)(一七)는 누구의 씨인지모르는 태아가 정귀가서 이달이바로 산삭이므로 유치장에서 해산을하면 가엽다고하야 취조경관이 급히서둘러 그가유괴당하엿던 사실만은 확실하여젓스므로 이날아침 고향으로돌려보내다

第四回模型飛行機競技

민간항공사상보급을 목적하는 제사회 모형비행기 경기대회는 제국비행협회 조선연합지방본부주최 체신국후원으로 칠일오후 한시부터 한강인도교 동쪽강가에서 거행하는데 경기종목은 갑을두종류가잇고 입상자에게는 상품을주기로 되엇다

오늘의 라디오

第二放送 ▲午後六時 幼年童話▲六時一五分 어린이新聞▲六時三〇分講演▲七時三〇分 講演▲八時 歌謠曲▲八時三〇分 野談▲九時 伽倻琴散調와倂唱▲一〇時一〇分 中等國語講座

口腔衛生講演

◇今日午后七時 於 本社大講堂

演士

蟲齒의原因과豫防……大阪齒科醫學士 趙東欽

齒牙疾患이健康에미치는影響……米國齒科醫學博士 李有慶

齒牙衛生과美容……米國齒科醫學博士 鄭保羅

其外、뉴스映畵、漫畵映畵上映

入場無料

主催 漢城齒科醫師會 後援 朝鮮日報社

애호

오늘로서 아동애호주간도 사흘째인데 이''애호''라는말에 대해서는 한번 기피생각할 필요가잇다 ▲애호란 글자그대로 사랑하고 돌본다는 뜻이지마는 어린애를 더퍼노코 애지중지하는것만으로서 이주간을 맛는것은 큰오해다 ▲옛말에도 귀한 애는 고생을시키라고 햇지만 사랑하는 가운데도 그애의 몸과마음이 튼튼해지도록 주의해서 몸을단련시키고 또 어릴때부터 남을 의지하지안코 자주심(自主心)을 가지도록 만들어야할것이다 ▲적은 예로는 정차안에서 신발신은채로 좌석에 올라간다거나 자리를 넓게 잡는다거나 또는동원이나 뜰에 종이조각가튼것을 함부로 버린다거나 하는것은 부모가 애에게 사회공덕을 가르치지 안흔탓이다 ▲이러한때 어린애를 잘 타일르되 안듯는때에는 사랑하는마음으로써 느저도까지 와강한 태도를 보여도 조흘것이다 자주 이가티 타일르면 자라서 사회공덕을 알게될것이다 ▲『귀한 애에게는 책족을 애껴서는 안된다』―이것도 애호의 한 정신임을알라

天氣豫報

概況 弱한低氣壓은 天津附近과 滿洲中部에잇고 不連續線을同伴하야 東進하는중이며 樺太南部에는 가장 優勢한 低氣壓이잇다 高氣壓은 蒙古에서北支部로퍼지고 또本邦中部와 南海上도 氣壓이놉다 朝鮮은 흐린편이고 滿洲西部는개엿는데 東部는 흐리고 곳곳이小雨가내리고 內地는 晴雲不定인데 北海北部에는 風雨가강하다

豫報 오늘밤은 흐리다가小雨가내리고 내일은 흐리다가개인다

三日最高	二二度二
同最低	五度一
四日朝最低	八度三
同正午	二〇度九

中等籠球리그
徽新、中東、京師全勝

日本籠協朝鮮支部主催의 春期中等學校籠球리그戰은 아프로五、六、七의三日밧게 남지안허 四日로써 第八日을마치엿는데 이날까지의 各校의戰績을 보건대A部에는京師가 四戰四勝으로 首位를 占하고잇스며 次位에는 養正이 五戰四勝一敗 協實이 四戰三勝一敗의 順位이다 그리고 B部에는 徽新과中東이 모두四戰四勝의 全勝率을 가지고잇스며 普成이 四勝二敗 遞商이二勝三敗의順位이다 이리하야 A B兩部의勝者가 決勝戰을行하기로되엇다

元山力道選手入京

明五日밤부터열리는 YMCA主催의 力道大會에出場할 元山力道部代表 鄭明錄、李允必、崔元奎、金泳熙四選手는 四日朝入京 貫鐵町大京旅館에 投宿하엿는데 一行은 人事次로本社를訪問하엿다

全日本蹴球의 咸南豫選會
五、六兩日間擧行

【咸南支社發】第五回全日本蹴球選手權大會 朝鮮第一次咸南豫選은 三日까지 申請을 마감하엿는데 參加팀은 永興、三湖、咸興의 三團體로서 五、六兩日間 咸南中學球場에서 擧行하기로되엇는데 當日은 場內整理費로 大人十錢、小人五錢을 밧기로되엇다한다

大鐵軍對全大邱野球

【忠南支社發】大田鐵道野球團에서는 全大邱軍을 마지하야 오는七日午後二時부터 大田蘇堤球場에서 試合을 한다는바 벌써부터 人氣를 끌고잇다고한다

二十世紀科学陣의勝利！

淋菌을選擇的으로殺滅하야
淋疾을根治하는 新物質
「파라아미노페닐술파미드」
發見!!

淋疾讀本과實物見本
無代進呈합니다
葉書로申込하시요

化學的治淋劑

一九〇九年에 梅毒에對한六〇六號를發見하야 治療醫學界에 新機軸을作成한 化學療法은 이제 또 淋疾에對한 A―G錠을發見하야 人類의 二大性病인 淋疾과梅毒治療의完璧을 期하엿습니다。

梅毒은 六〇六號의發見으로 全治率百퍼―센트를내엿고・A―G錠의發見은 淋疾이『不治의病』이아닌것을證明하엿습니다。『天一』의이름으로 一次의試服을勸합니다。

A―G錠
에 지

藥價……三〇錠……五圓
全國藥店에서販賣합니다

京城府禮智町一八九
製造元 天一製藥株式會社
發賣元 天一藥房

接踵하는各地山火

靈峰智異山延燒

—大學演習林、道、面有林等等—

數千町步霎時間灰燼

【開城】 지리산(智異山)에는 지난이십구일 산화가일어나 때마침 부는바람에 불길이맹렬하야 대학연습림、도、면유림등 수천정보를 연소하야 손해가약십수만원에 달하다는데 아직까지도 일부에서는 타고잇다한다

洪川瑞石面에서 百五十町步燒失

【春川】 강원도내의 근년에드믄 대산화는 각지에서 연속적으로 발생하고잇는데 홍천군서석면어론리(洪川郡瑞石面魚論里) 국유림에서도 지난이십팔일 발화하야 백오십정보를 소실하엿다는데 피해액은 일천이십원가량이라하며 삼일까지 판명된 각지산화는 소실면적 약삼천정보 피해액수만여원에달하리라는바 아직 각군의 자세한보고가업서 상세한 수자는 모른다한다

梁山郡下는鎭火 蔚山郡은延燒中

【慶南支社發】 지난이일오후한시쯤 경남양산군상북면용당리(梁山郡上北面龍塘里)와 울산군온양면대운리(蔚山郡溫陽面大雲里)경계의 보안림에서 불이나서 때마침 불어오는 열풍으로말미암아 불길은이곳저곳으로 수개처로부터 불이붓기 시작하엿다 이급보를접한 소관 양산서(梁山署)와 울산서(蔚山署)에서는 부락민칠백여명을 동원하야 불을잡기에 애쓴결과 양산군내의불은거의잡엇스나 울산군내의불은 삼일오후까지도 여전히 연소중이라는데 소실면적은 수백정보에 달할모양이며 원인은 조사중이나 양산군상북면용당리산의숫굴에서 난듯하며 손해는상당한모양이다

쥐잡으려다가 自己집을燒失

【忠北支社發】 쥐잡으려고 방화한 여자가 잇다 지난삼일오전 여덟시쯤 청주읍본정일정목 이흥록(李興祿)의처 모(□)는부억한구석쥐구멍에 쥐가 들어갓스므로 이것을 잡으려고 신문지로 그곳을막고 불을질른것이 그만부엌뒤에 잇는 나무간에불이 부터 자기집과 이웃집두집을 전반소케 하엿다는데 소방대의 활동으로 삼십분후에 진화하엿고 손해는 약천원가량된다고한다

學校團體等에 巨金喜捨

朴健裕氏의美擧

【水原】 수원군안룡면 고색리(水原郡安龍面古索里)에서 양조장을경영하는 박건유(朴健裕)씨는 거금 사십년전 적수로서 수원에와서 지금은 굴지하는 실업가가되어 정미업 양조장 연와공장 운송점을하면서 과거에도 사회각단체에 만흔금품을 기부하엿거니와금년은그의회갑인것을 기회로 천원을내여 삼일에각사회단체에 기부하기로 하엿다는바 일반의 칭송이 자자하다

(사진은박건유씨)

國防獻金 五百圓
水原三一學校後援會 一百圓
水原公立小學校後援會 一百圓
窮民에게救恤米供給費 二百圓

清凉飲料價格決定 사이다만은未決

【平南支社發】 평안남도에서는 일반생활필수품의 가격 앙등억제방침을세우고 전면적활동을하고잇다는바 이번에는 맥주사이다등 청량음료수의 협정가격을 설정하기로하고 이일 도청에 평양부내의 관계업자를 모하협의한바잇섯는데 맥주는사십일전으로 내정하엿스나 사이다만은 종시 구체적결정을 지찌못하엿섯다 즉 부내의업자들은 금번청량음료세가 부과된것을기회로 사이다한상자에 세금오십전을 더밧는외에 새로히 십오전을인상하여 결국 종전보다육십오전을 더밧고잇스므로 도당국에서는 이것은 부당하니 세금분오십전만 더가산한가격을 협정가격으로하라고 종용하엿스나 업자들이 이에응하지안흠으로 결정을짓지못하고 헤어젓는데 도경제경찰에서는 상당히 강경한 태도로 임할 모양이다

渡滿뿌로커登場 移住證미끼로金錢詐取

【安東縣】 안주이민으로 이주증명서업시 들어오다가 안동에서 입만저지를 당하는농민이 만흔것을 기화로 사기를 감행하는 송운을드른 안동경찰은 형사대를 동원하야 범인수사에노력중 지난일일밤 경북의성군평면 교안동에 원적을두고 일정한주소가업시 떠돌아다니는 김동호(金東昊)를 붓잡어 취조한결과 그는 조선농민이 입만저지를당한것을보면 자기가경찰에 아 여행허가증을 내준다고하기도하고 혹은 차표를사준다고하야 감언이설로 입만저지된농민의 가진돈을 빼아서 먹고한것이라는바 지금까지 이러한수단으로 무지한 농민을 울린것이 적지안흔 거이나된다고한다 후 절대로 국경에따라 나아가게되는 서약서를밧고 엄중설유한후 풀러보내엿다 동서에서는 금후 이러한것을 하는자는 엄중한 처치를하기로 방침을고치고 내사중이다

農繁期압두고 小作爭議激增

【江陵】 농번기를앞두고 강릉군에서는 관내의각처에 소작쟁의가 격증하고잇스므로 오월삼일 소작위원회를열기로되엿다는바 이 쟁의건수는 삼십팔건으로 이외에도 만히잇서 무록백여건에달하는실정이라고한다

不發藥爆發로 坑夫一名爆死

【平南支社發】 이일오후세시반쯤 평남성천군대구면거산리(成川郡大邱面巨山里) 대성광산(大成鑛山)갱내 삼백이십여척되는 지점에서 갱부 박환기(朴煥基)(二一)가 암석에구멍을 뚤키위하야 정을 박는순간 암석이폭발되어 폭상을입고 즉사하엿다는데 원인은 이날오전 폭파작업시 불발된 폭약이 폭발된것이라한다

北青俗厚面東明學校 六年制實施認可

【北青】 북청군속후면용전리(北青郡俗厚面龍田里) 사립동명학교(私立東明學校)는 종래 사년제이던것을 육년제실상소학교로승격시켜달라고 지원민들이 삼만원을거출하여 관계당국에 납부하고 운동중이던바 지난일일 도(道)로부터 인가지령이왓스므로 동교직원들은 물론 지원민들은 대단히기뻐한다고하는바 이도자라는 청사회거의향보가아닐수업다

無力한『自肅自戒』 統制組長이不正移出

釜山署經警係에서嚴重警告

【慶南文社發】 조선산의 면제품이 구주의 구류미(久留米)본주의 하관(下關)기타각지에 다량이출되는 사실을탐지한 북부산서 경제경찰계에서는 그간그사실을 조사하던중 의외로 부산메리야스 공업조합 이사장이요 경남면사배급 통제조합 조합장이라는 요직에잇는 부산부초량정 모양말공장주인 서촌모(西村某)—假名—가 통제의 이면에숨어서 금년정월이래 사월까지에 양말파군수(軍手)이만오천타ー스 면포이천필 한게십여만원어치를 암암리에 이출하야 이익을취하고 잇슴이판명되엿다 일본내지에서는 울스·프로타ー올, 양말, 면포를 만들기때문에 이익에 눈이밝은 상인들은 조선의 특수사정에 의하야 호방삼할로된 면제품이출하야 거리를취하고 잇스므로 당국에서는 조선의 물자수급관계로보아 그대로 둘수업서 지난이월하순경 그이출을억제하기로되어 각업자로하야금 자숙자계를 촉한바잇섯슴에 불구하고 서촌모는 입으로는 그러한짓을하면 국책에 거슬리는 행동이라고 말하면서 기실은 통제의 이면에숨어서 악질의 상행위를 계속하고잇섯슴이 판명된것이다 그러나 조선에는 아직도 그러한행위를 처벌할규가업슴으로 부산서에서는 우선 그에게 금

公會堂建設費로 五千圓巨金寄贈

裡里金英俊氏의特志

【裡里】 전북이리(裡里)부천정일대 무공업소(大一工業所)사장김영준(金英俊)씨는 이리공회당건설에 일금오천원을 기부하엿다는데 지난삼일오후한시 이리읍사무소에 이리공회당관계자들이모혀 그에대한 감사한뜻을 서로이야기하고 곳천보로서 회사(回謝)하기로하엿다한다

南船北馬

지난이일정오에 평남사인장을떠난 중앙행 승합자동차는 오후영시삼십분경 『구세원』을 겨우지나자 웬일인지를 『사호도』가 부러지면서 압바퀴한개가 수십척바그로 날러가는동시에 차는팔커덕—머저버렷고 따라서 일반승객을 쏘다노코야 말엇던바 ▲불행중다행으로 늙은이 젊은이 어린이를 할것업시 할수업시 그부근(약삼리)의 평원서부선(平元西部線)의 마람(馬嵐)역까지 도보로가서 기차에 가타다고 말엇는데 ▲그중 한사람인『명기』라고하는 궁야모기생만은『저는 조곰도걸어갈수가 업서요!』하면서 차체에 매여달려 앙타까워만하고잇섯다 ▲그기생은 자동차나 인력거만 굴리고다니여서 다리가사실도 슉수가업게되엇는지는 모르거니와 걸어보겟다는 용기조차 못가젓다는것은 한갓 우습다는것보다도 불행한 일이라고 일행중에서 큰이야기꺼리가 되엇다【舍人】

民有林利用合理化

咸南道에서用途別로區分造林

【咸南文社發】 함남도에잇는 백만정보의 민유림을 어떠케적책에 마주어서 보존이용하는것은 관민간에서 신중히 연구하여오던것인데 요즈음에와서 어느정도까지의 성안을어덧다 이에대한 대체의지도방침은 종래의 신탄비림과 농용임산물 증산에만주력하던것을 금후는 속성조림을하되 용재림(用材林)을 조성하며 그다음지방도 이용하게하는 삼단적지도방침이다 첫재임야가운데 용재림생산지를 선택하야 적송(赤松)낙송(唐松)등을 심게하되임산물의수급상태와 소유자의자력운반등관계를 잘고려하야선정할 것이며 그리고이미잇는수림지(樹林地)도 적극적으로 개량케하며 특별히나무를가꾸도록힘을쓸터이다 둘째로 신탄비림을 도회지부근또는 고지대로 연료를비교적만히소비 하는지방에 그수급이맛도록 신탄비림을 만들것이며 그다음지방도 제탄자재로서 어느정도의 조림을하게할터이다 셋째로 산미치라호밧도랑가튼곳으로지질이 비옥한곳에는그비옥한곳을이용하야 옷나무(漆)와 밤(栗)오동나무(桐)가튼 특수수림을만들게할터이다 그리고 종래에 황무지로서 풀을베이는데만쓰든 산록지방은 녹비채취림을 만드는동시 방목지로서 소, 말의사료를 제공하게 하리라는 것이다 이것을보면 함남백만정보의 민유림야는 임산, 농산, 축산의세방면으로 하나도 공지를남기지 안코 가장 합리적으로 이용하게한 실로 산림지도의 근간을 이루고잇다

004980

北朝鮮行勞働者 谷城서鱗次輸送

【谷城】 전남곡성군 알선노동자 모집으로 북조선지방으로 다량모집하게되어 지난사월중에 삼백명을무산(茂山)철도공사장으로 수송하엿다함은 기보하엿거니와 그후소식을 드른자면 곡성출신노동자의 성적이 매우양호하다하야 금번에도다시 삼백오십명을 무산삼릉(茂山三菱鑛)에서 주문하게되엿다는데 곡성군당국과각면에서 모집하게되어 벌써응모자가 삼백명에 달하여 오는이십일 오후열차로 향발하엿다하며 그다음 백오십명은 오는삼십일 출발할터이라한다

進行列車中에서 玉童子를分娩

【第二通】 달리는 열차안에서 옥동자를분만하야 혼잡한 승객의이목을 놀래게한일이 경의선황주(黃州)간 열차속에서일어낫다 지난이일 오후세시오십분 황주역발남행 평양(제一一二九호)가 떠나는순간 중화군해압면간곡리(中和郡海鴨面間谷里)에사는 방원걸(方元杰)의처 김원중(金元里)이가평양에갓다오던길에 그와가티 애기를 나엇는데 그는임시로겸이포영정(兼二浦榮町三三)의 자기속하 김창남의방에잇서 간호를 밧고잇다고하며 모자가다건강하다

錦山에腸窒扶斯

【錦山】 전북금산군내 하옥리 김항숙(金恒淑)은 지난사월십칠일부터 병으로신음하다가 이십삼일에는 정신에 이상이생겨 들면 단도로자기목을찔러 피를 만히내고 혼도한것을 집사람이 발견하고 즉시 공의를 청하야 응급수당을 가한후 계속치료중 수일전 장질부사로판명되어 격리병사에 수용치료하는중이라다

進行列車에出火

【慶南文社發】 지난이일 오후여덟시반 진행열차의 집풍에서 불이일어나 일시대혼잡을 일으켰다—지난이일 오후여덟시 경남선(慶南線)화차이 영천(永川)이행 영(慶東線)화차가 서악, 파명간(西岳間)을 달릴지음 열차의 맨뒤에 달린 객차집 풍에서 갑작이 불이 나서 약이십오분간 차를머물게하고 그불을끗엇다한다

安東署司法主任榮轉

【安東】 경북안동경찰서사법주임 추(秋葉)경부보는 이번만주국 치안부(滿洲國治安部)지문기술위원(指紋技術委員)으로영전되어지난삼일오후네시 안동역에서 관민다수의 전송을밧고 안동역을떠나갓다한다

廢液排除案決定

탕크를設置、濾過作業等으로

咸南道一石二鳥의良策

【咸南文社發】 함남도연안에서는 온유비(鰮油肥)공장으로부터 흘러나리는 폐액(廢液)으로말미아마 수산물이전멸상태에빠진다는것은 이미보도한바어니와 이에대하야 도수산과의대책을드르면 연안에서 가장폐해를만히끼치는 온유비공장에는 폐액저장탕크를만들게하고저 모든폐액은 그탕크속에 저장하엿다가 이것을 걸른뒤에 그남은물을 바다에흘려보내게할터인데 이러케하면수산물에대한폐해는 업서질수잇스며 이와동시에 그남은찌끼(粕)는 비료로서널리농촌에 보내게할터인데 일석이조의조흔효과를나타낼수잇다 방금걸르는방법을 연구하고잇는중인데 대개성공하엿스므로금년어기(漁期)에는 실시하게될희망이잇다 이러케되면 어민들도 난도 해결될수잇게되며 농촌의비료도 안정될수잇게될것이다

汽車에轢死 귀먹은老人

【慶南文社發】 지난이일 오후열시삼분 부산발 대구행화물제일 삼백칠호 열차가 구포(龜浦) 물금(勿禁)사이인 부산기점이십칠키로 철로를 달리자 칠십여세된노인이 갑작이 철길을 건느려하다가 기차에치여즉사하엿다 조사한결과 그는양산군동면가산리(梁山郡東面架山里)조성봉(曺性鳳)이라는 귀먹은 노인이라한다

物價委員會서指定 珠算鐵器等公定價

【慶南文社發】 경남도 물가위원회에서는 오일오후한시부터 도청회의실에서 제오회 위원회를열고주판철기(珠算鐵器)의공정가격지정과 목탄의 공정가격개정을하기로되엿는데 목탄은 부산부이외의 각군읍에서의 공정가격도 결정할터이라한다

民有林積極造成

每年一萬町步造成、枯衰防止

森林黃海의永年大計

【黃海支社發】 연두년『펄프』용재(用材)갱목(坑木)기타 일반용재수요가 무척 느러가는데따라 삼림을남벌하게되어 이대로계속되면 삼년내외에 황해도의 목재는 고쇠기(枯衰期)에 들것은 확실하다하야 황해도 삼림과에서는 삼림재원의 함양파종을 위하야 종래매년사천정보내외의 조림면적을 명년부터는 일만정보로 확장하야 민간조림을 조성하는한편 가급적남벌(濫伐)을 박지할 철저한방법을세웟다

團平船顚覆으로 人夫一名溺死

【慶南文社發】 흙실은배가 전복되어 그우에탓던 인부한명이물에빠져서 죽엇다—지난삼일오후네시오분경 부산부영선정(瀛仙町)조선중공업주식회사 매축지에끌려잇는 해양오천조(月田組)작업장에서 단평선(團平船)에 토사를만히실고 떠나려하다가 그배가 전복되면서 배에탓던 영선정팔십구번지 장두영(張斗榮)은 미처 뛰어나리지못하고 물에빠져서 질식한것을 잠수부가 겨우구출하야 응급수당을가하엿스나 절명되엇다

밋지못할"아까보"

列車內旅客핸드빽三百個窃取

釜山署에逮捕取調

【慶南文社發】 "아까보"(赤帽)가한드빽을절취—부산잔교발 『아가쓰기』『노조미』등 열차안에서자주한드빽을 도난사건이 생겨서 소관부산서에서는 그범인을추사하든중 지난삼일오전 여섯시반경『아가쓰기』삼등안에서 한드빽을 훔치고잇는"아까보"를 역전파출소 삼천(森川)순사가체포하엿는데 그는부산부 보정오정목 문재금(文在金)으로서 여러해에서아까보로 잇는것을 기화로 여객들의 부주의한틈을 엿보고는 주로한드빽을 훔친것이놀랄만큼 삼백여개에 달하는모양이다

採金한荒蕪地에植木

【平南支社發】 사금채취에의하야 망대한면적이 황폐되는동안남도에서는 이사금지대를 농용임산물(農用林産物)공급을위한 농용임지(農用林地)로 맨들계획을세우고 농림과에서 소화구년부터 시험을하여왓는데 이래오개년간의성적에의하야 비상히양호한결과를어덧스므로 위선순안(順安)사금회사에대하야 그실시를종용하여 그회사에서는 금춘에할부지두정보에 아까시야그타의나무를식재하고 일대의록화를기대하고잇는바 아푸로는 그범위를크게넓히리라한다 그리고 농무과에서는 이와별개로 이황무지를 농경지로 맨들것을 연구하고잇다

叺販賣中止로 叺典執이盛行

【新泰仁】 가마니 판매중지로생산자에게 타격이심하다 함은기보하엿거니와 요사이 일반생산자들은 가마니를 판매할수가업스니까 시내상점이나 또는전당포입질하게된다는바 그동안저당된가마니수만도 이만여매를 돌파하고 잇다하며 한장의저당된값은첫날에는 이십전 그이튿날부터는 십오전 십전이러케차게 저당하얏는데 일반생산자들은 그나마다시 찾기어려운 형편이라고한다

白米價引上陳情

【忠南文社發】 대전부내정미업자일동은 지난삼일 대전서를방문하고 경조가 잘나오지안허 요지음영업에지장이 잇슬뿐만아니라 노임인상, 생산비고등등에따라 백미가격을올리지안흘수업다고 진정하여왓다고하는데 장차서에서 이요구를늘어줄는지자못주목된다

公會堂維持會定總

【揚市】 지난 이일에 평북용천(龍川)양시공회당에서 공회당유지회정기총회를 회장 김영일(金英日)씨사회로열고 소화십삼년도 수지결산안과 소화십사년도수지예산안을 통과시킨후 만기된임원을개선하엿다는데 임원은다음과갓다

會長 張丙燁 副會長 金英日 書記 金載鳴、金英玉 會計 李享根 理事 朴振亨、白樂柱、金榮元、鄭瑞鳳、金得詠、朴永玉、金永秀、張日煥、白享彦、張基衡、金鍾興 監査 李仁涵、李□□、金□用

두가지再試驗

産繭增産計畫에

【忠南文社發】 충남도에서는 금년도에 잠견증산계획을 세우고 누차보도한바와가티 추잠충수량을 신기판으로 정하고 비배관리(肥培管理)를 철저히 해오는한편 잠종사만사천매를 방금 각군에 배부하는중이라는데이 증산계획에 색다른점은 종래쓰지안든 금비(金肥)일만 오천가마니를 쓰게하는것과 종래각가정에서 소비하든것을 금년에는 군에서 소비하야 각가정에 배부하기로 하엿다는것이다

長篇探偵小說 魔人 【三】

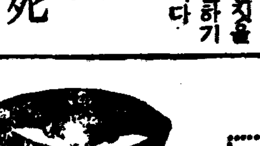

金來成 作 崔根培 畫

第一次의慘劇(五)

「안!」

소리를치며 침실로 쫓겨들어간 은몽은 다시 복도로 뛰여나갓다 남수가 정문밧게서 은몽의 찟는듯한 부르지즘을 듯고 놀란것은 바루 그때엿덧것이다.

은몽은 복도로 뛰여나가면서 뒤를 한번 힐끗 돌아다보앗다.

전신 주홍색의 악마 해월이와 남편 백영호씨가 서루 붓잡고 하나는 찌를려고—하나는찔리지안흐려고—두개의 몸둥이가 불이나듯이 부딧치며 돌아가는광경을 보앗다고한다.

『해월이, 해월이! 이놈!』

놀란 백영호씨의 숨찬 고함이엇고 남수가 정문안으로 뛰여들어와서 『아롱리엔』의 카ー튼에 비친 두개의 격투하는 그림자를 본것도 그때엿다.

다음순간 은몽은 남편 백영호씨의 가슴을파고드는 시퍼런 칼날을 꿈결처럼 바라보며 역시 꿈속사람 처럼 감각을 일허버린 부르짐을 첫던것이다. 남수의 고함치는 목소리가 정원으로부터 들린것은 그때엿다고 한다 석고상아페 쓰러진남편— 복수귀 해월은 침실로 은몽을 따라들어갈려던 것을 돌아 다라나면서 『도아』여페 달린 『스위치』를 눌럿던것이다 캄캄한 사방—복도를 울리는 어 바그로 다라나는 해월이— 그때 남수가 현관으로 뛰여들엇던것이다.

『저런 이일을 어쩌면 조하?』

저런 모두가 내탓이야!내탓!』

이야기를 마친 은몽은 정란을 쓰러안고 느껴울엇다.

이윽고 정란의 양호자 문화수가 달려왓다. 그러나 벌서 절명해버린 백영호씨를 어찌할도리는 업섯다 그는거저 가족들과가치 미래의 장인의 영혼에 머리를 숙이고 한께 애도의 정을 표할따름이엇다.

뒤를이어 경찰편일행이 도착하엿다. 임경부는 아까 정란으로부터 백영호씨의 비보를 바든순간 무엇보다도 먼저 머리에 떠오른 판별은 그는 종시 사람을 죽엿고나!하는 생각과 거기대한 자기의 무거운 책임감이엇다.

『유령탄!』

그는 문득 그러케 중얼거리며 이마를 찌프렷던것이다.

경찰의(警察醫)는 아모런 감정도업는 기게처럼 백영호씨의 피무든 시체를 검시하엿다. 그러나 그역시 아모런 단서도 발견하지 못하엿다 다만 예리한 단도가 심장을 기피 찔럿다는 것 이외에는—.

은몽은 임경부 아페서 다시한번 사건의 전후사정을 이야기 안할수 업섯다. 임경부는기픈 우수의 얼굴을 들면서

『그러면 목탁소리는 분명히 침실우층 미술품수집실로부터 들렷습니까?』

『네, 분명히—』

이리하야 임경부는 밥부상으로 하여금 정원과 삼청동공원을 수색케하고 자기는 백남수와 문화수를 다리고 이층으로 올라갓다.

『미술품수집실은 항상 잠을쇠로 잠거두십니까?』

임경부는 층계를 올라가면서 남수에게 물엇다

『네, 늘 잠거두지요 저번에 그런일이 일어난후부터 아버지는 자신이 꼭 열쇠를가지고 다녓습니다.—아, 참, 열쇠들이것군. 아버지 주머니에 잇슬겝니다.』

남수는 다시 아래층으로 나려가서 아버지의 『포켓트』에서 열쇠를 끄내가지고올라왓다.

『그러면 미술품수집실의 문은 지금잠겨잇겟습니다 그려.』

『그러치요. 잠겨잇서야지요.』

『열쇠는 단한개입니까?』

『그럿습니다. 단한개입니다. 미술품수집실에 출입하는 사람은 우리집에선 아버지 혼자뿐이엇스니까요.』

그런 이야기를 주고바드면서 그들은 전등불이 히미하게 비치는 넓은 낭하를 미술실로 향하고 걸고잇던 그때

『아,——저 문이……?』

하고 압서서 걸어가던 문화수의 나즈막한웨침! 미술품수집실의『도아』가 마귀의 입처럼 벙싯하니 열려저잇구나!

梅毒關節炎ロイマチス特効劑
如神丸
京城府寬勳町 壽星堂製藥所 一ヶ月分四圓

松の實ミルクキャラメル
本社 京城販賣所 電本一五九七

都賣散賣
鑛山用藥品 工業藥品 衛生材料 醫療器械 處方調劑 醫療藥品 有名賣藥
京城府鍾路四丁目 電車交叉點
山崎仁壽堂
電光化門(二)二五六番 (二)二五六八番 振替京城八〇八番

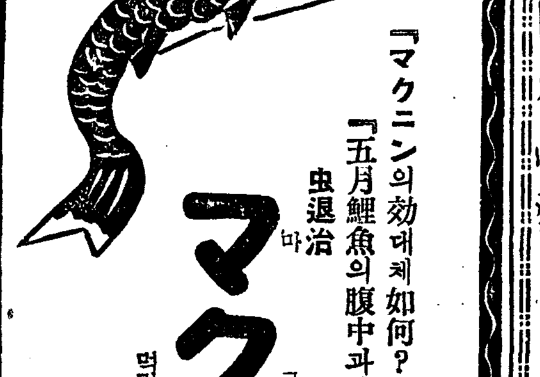

登錄商標
明眼水 (명안수)
眼病靈藥 (안병령약)
眼疾에는 明眼水가神效
十錢 二十錢
樂天堂製藥株式會社 京城 旭町

經濟解說
戰時物價統制
總動員法發動

物價統制要綱이나 暴利取締의 綜合政策이나를 勿論하고 今日가장 必要한것은 이것을 實施하는方法이다 公定價格이다 暴利取締等은 現在의 物品販賣價格取締規則及暴利取締令으로 充分하나 運賃, 賃貸, 利潤等의 綜合的物價政策은 國家總動員法의 發動에 依할수밖게없다

總動員法第十九條를 發動시킬것은 商工省에서이미 決定한바인데 그具體的命令要綱에 對하야는 現在立案中으로 되지안흐나

(一) 第十九條

第十九條는 勅令의定하는바에따라 價格, 運送賃, 保管料, 保險料, 賃貸料又는加工賃에 關하야必要한 命令을할수잇게 되어잇다 現在商工省에서 考慮하고잇는命令要綱은如左하다

一、物品販賣價格取締規則及暴利取締令을 總動員法第十九條에 基하야 組替立令하되 主務大臣의指定하는物品에 對하야 最高販賣價格을制定하는 同時買占賣惜又는 暴利로써 販賣하는 것을禁止함

一、暴利라고 認定되는運賃, 加工賃, 賃貸料, 保管料의 請求를禁止함

一、物資의販賣價格, 運送賃, 保管料, 加工賃에關하야 業者로하여금 公示할것을命함

一、物價取締에 對하야는 賣方뿐아니라 買方도取締함

一、違反에對하야는 總動員法第三十三條가 適用되어 三年以下의懲役又는 五千圓以下의 罰金에處하는外 刑法第六條에基한物資의沒收와併하야考慮할것

一、價格의表示에關하야滿反할것

그것은 總動員法第十九條에 基하야 暴利取締令을 廢止하고 總動員法의 罰則이 適用되므로 暴利取締令과가티 戒告에끗치지안코 嚴罰에處할것

(二) 第八條

總動員法第八條는 아즉發動은 決定되지안핫스나 商工省으로서는 發動할方針을 가지고잇다 그命令要綱은

一、物資의生産 又는修理를業으로하는者에對하야 物資의 生産又는修理, 配給, 讓渡, 使用, 消費, 所持又는移動에 關하야 必要한命令을하고 物資의 原材料의使用을 制限하고 또는禁止한다

一、物資의生産, 配給又는販賣를 業으로하는者의 免許制(指定)를施行하고 物資의輸送을命함것

一、物資의生産及配給에 對하야 配給統制를하고 又는 禁止할것

一、一般消費者에對하야 物資의 使用又는消費를制限 或은禁止할것

(三) 第六條

總動員法第六條는 勅令의 定하는바에依하야 從業者의使用, 雇入又는解雇, 賃金其他勞働條件에 對하야 必要한命令을하는 것이다 그러나 이賃銀統制令은 昨年十二月에 公布되어 四月一日부터 施行되엇스며 第六條에 依한 賃金統制令은 四月二十日付로 厚生省告示로 公布되엇다

그러나 이賃金統制令의 施行範圍는 四月十日付 厚生省告示에依하야 機械器具製造業, 金屬品製造業, 船舶, 車輛製造業, 鑛山의大部分이며 工場法의 適用을 受한 勞働者에게適用되엇슬뿐이다 따러서 物價統制로서는 賃銀統制도 必要하게될것이다

(四) 第十一條

總動員法第十一條는 會社의 設立, 合併, 增資, 社債, 借入에 制限或은禁止시키고 會社의 利益金處分, 償却其他經理에 關하야 必要한命令을하며 又는 銀行, 信託會社에對하야 資金의用途에對하야 할수잇게되어잇다 그中配當制限令만은 四月一日公布 十一日부터 施行되고잇스나 會社利益金의處分及經理統制 等은 아즉 施行되지안햇는데 이것이 또한 必要하게될것이다

一、全部施行하게되면 國家가 損失에 對하야는 補償을할것(第二十七條의 適用)

會社經理統制에對하야는 쉬운일이 아니다 計劃的無暴力統制에 이르러야 正當하다고 한다 그러나 國家가 損失補償을 하게되면 (中略) 經理統制를 必要로하게 될것이다 …

正租一斤十錢四厘
朝鮮産地態度依然賣惜頑强에
內地側할수업시發注

朝鮮內各地正米市況은 農繁期에入하야 糶米가杜絶되고 所持側의態度가 去益頑强하므로 變質期關係와 肥料資金調達로 換金賣物이 잇스리라고 豫見하고 잇던 內地側이 할수업시 朝鮮米에食指를動케되어 강세를리면서 殺到하므로 强調를呈하고잇는데 이에따라 仁川正租市勢도 昻騰되어 今日은드디어 銀坊主와體羽도 一等一斤十錢三厘五毛의 新高價를 示現하엿다

移出港在米
百二十三萬石

米穀調查=四月末現在朝鮮內埠頭의 民間所持在米高는 總計百二十二萬八千九百一石으로써 前年同期에比하야 約十萬石의減少이다

◆總計內容(單位石)

	四月末	前年同期
正米	[illegible]	[illegible]
玄米	[illegible]	[illegible]
白米	[illegible]	[illegible]
內地玄米	[illegible]	[illegible]
糯粳米	[illegible]	[illegible]
計	[illegible]	[illegible]

◆各港別內容은如左하다

港	四月末	前年同期
釜山	[illegible]	[illegible]
馬山	[illegible]	[illegible]
麗水	[illegible]	[illegible]
木浦	[illegible]	[illegible]
群山	[illegible]	[illegible]
江景	[illegible]	[illegible]
仁川	[illegible]	[illegible]
海州	[illegible]	[illegible]
鎭南浦	[illegible]	[illegible]
元山	[illegible]	[illegible]
浦項	[illegible]	[illegible]

協同油脂總會

朝鮮協同油脂에서는 四月三十日 三時에 定時總會를열고 下期營業報告 利益金處分其他三項에對하야 協議한結果 모두原案대로 可決하엿는데 下期利益金處分案은 如左하다

利益金 一〇六、四〇七圓

이것의處分은 如左하다

▲前期繰越 七、六四三圓 ▲法定積立金 八六、〇五五圓 ▲後期繰越金 六、七〇七圓

그리고 缺員中이던 監査役二名을選定하엿스며 同社는 同業의朝鮮油脂와 經營을 合同하기로 決定하엿다한다

肥料配給不圓滑
增産은커녕品質低下憂慮

時局對策으로 朝鮮에서는 本年度百二十萬石의 米穀增産計畫을進行中인데 第一要件인 肥料의配給이 大端히圓滑치못하고 特히 需要期에 直面하고잇는 過燐酸石灰等이 極度로 不足되어잇다 어대로가면 增産은커녕品質에影響이만허 收穫期에는 靑米가 나지안흘가 念慮된다한다

產品의 適正價格形成이라는것은 一層 價格을 期하여야할것인데 農産物의 價格은 農家經濟實質에 비하야 그다지 增産이 可能한水準에 잇다고 할수업는데 增産의 對策으로 必要한것은 農産物價의 引下는 增産策과는 矛盾되는 點을 考慮하야 適宜對處할 必要가 잇슬것이다

燒酒原料로 臺灣赤糖移入

朝鮮內燒酎原料는 今回新設된 原料配給會社의손으로 配給統制하기로되엇는데 右原料中 糖蜜은 無水糖原料로서의 需要가 만허 朝鮮內에 對한 配定이 자못 적고 또甘藷도 供給不足이므로 …

農產物價引下
增產策과矛盾
農產品의「適正價格」形成은
增產可能한水準必要

事變以來 我國의物價는 諸對策에도不拘코 基本的으로는 物의需給關係 購買力增進 分布等에依하야 逐月昂騰되는中이다 從하야 物價의騰勢를 抑制하고一步를 進하야 物價를 國際水準에까지 引下함은 輸出을 旺盛케하고 重需及生産資材의輸入을 容易케하며 或은豫算의遂行 銃後國民生活의 不安除去等에 不可缺한일이다 그러므로 時低物價對策의 大綱이이미 決定되어今後이것이 着着具現되어갈것으로 보이는데 此間에잇서서 가장留意하여야 할것은 農産物價格問題이다

戰前(十一年)을一〇〇으로한 商品別物價指數를보면 如左하다

(商工省調査)

	十一年平均	十二年平均	十三年平均	十四年一月
食料品	一〇〇・〇	[illegible]	[illegible]	[illegible]
纖維品	一〇〇・〇	[illegible]	[illegible]	[illegible]
肥料	一〇〇・〇	[illegible]	[illegible]	[illegible]
燃料	一〇〇・〇	[illegible]	[illegible]	[illegible]
金屬類	一〇〇・〇	[illegible]	[illegible]	[illegible]

이에依하면 食料品을 代表하는것은 主로農産物이고 그價格上昇率이 其他商品보다 顯著히뒤떠러지고 今年에들어와서는 速度를노펏스나 그래도下値에잇는것이現狀이다 따라서農業者는 이工業品價格과 農産品價格의 鋏狀差는擴大로因하야파는것은 싸고 사는것은 비싸다는 不利를切實하게 늣끼고잇다 그런데 今般의 物價對策大綱에라는것은 그 物價形成의 標準을 工業品, 農産品에따라 品別하고잇지안흐므로 元來適用될것이다 그러므로 다가티 引下한다는것은 農産品을 一樣으로 一層不利하게될것이다 그뿐아니라 農産品과가티 生産期間이긴것에잇서서는 物價의上昇期에 過去의 低位生産費로 價格이決定되는 不利가잇다 特히事變의影響으로 農村勞力의大不足이어 稻, 蠶繭에 잇서서는 어미勞力의 粗放化가 보이는 現在에 잇서서 勞力의昻騰은 收益의減少로서 結果되는것이다 그우에 農村에잇서서 地主와 小作農의 利益이 協調한것을 생각하면 農產物價의 適正價格은 增產可能한 水準에 잇서야할것이다

兎毛皮染色法

兎毛皮의染色은 製造工程中가장困難한作業인데 其理由는 高溫處理의不能과 縮毛, 刺毛又는 頸部, 腹部, 背部及다른 地方과 季節에 育成한 兎毛는 모두 染着의程度가 다른 傾向이 잇스므로 一般으로 染色되는다

脫脂工程

毛에附着한脂肪과때 塵埃를除去하야 染色을均一케하고 또한毛에附着한 天然油脂를除去하야 染料를잘 吸收시키게하기爲한 準備工程으로 脫毛刊法과 浸漬法이잇는데 兎毛皮에는 主로後者를 採用하고잇다

◇浸漬法 말세－루石鹼 二瓦 曹達灰〇・五瓦 모노겐一瓦 水一立의溶液을 兎毛皮一枚에對하야 二立가량 陶器製鉢에너코 溫度를 攝氏三十度附近에 保持하고 이가운데 兎皮를浸漬하야 約二時間동안 攪動한後 끄내가지고 탈와 짜다음에 水一立에 對하야 〇、五瓦의 모노겐을 溶解한 冷水中에서 洗滌하야 잘짜가지고 再次充分히 水洗한다

酸化染料

酸化染料는 그水溶液으로 刷毛하던가 又는 이液中에서毛皮를 浸漬하고主로 過酸化水素에依하야 酸化시켜 日光에依하야 容易히 褪色치안는 堅牢한各種色의染料를 生成케하야 染色의目的을達成하는것이다 그中 黑色, 灰色, 茶色의 染色에適當하다 輸入染料가 現在入手困難하므로 實驗의結果, 國産品과라민으로써 四種類의實用的染色이 可能한것을 證實하엿다

◇刷毛法 다음媒染劑를 包含하는 溶液을 兎毛皮一枚에對하야 二、一匹程度를 陶器製鉢에너코 溫度를攝氏五十度로保持하면서 이가운데 脫毛한毛皮를溶液에너허 時時로攪動하야 一定時間後에 끄집어내 水洗하던가 그대로一夜間浸漬放冷한後 끄내가지고 充分히水洗한다 水洗後는곳染色하는것이조타

◇媒染劑의量은 水一匹에 對하야 (어루미나媒染) 明礬二〇瓦 四瓦 氷醋酸二立方糎(銅媒染) 硫酸銅 二瓦 氷醋酸二立方糎(크롬媒染) 重크롬酸加里三瓦 酒石英一瓦(鐵媒染) 硫酸第一鐵五瓦 氷醋酸二立方糎(크롬鐵媒染) 重크롬酸加里三瓦 硫酸銅一瓦 酒石英二瓦

◇染色法 染液을 兎毛皮一枚에對하야 一匹程度를 陶器製鉢에너코 이에媒染한 兎毛皮를 溫度攝氏二十度에서 一定時間放置하면서 時時로攪動하야 充分히 染色한後 잘水洗한다 媒染과染液의 素에依하야 다음의 媒染劑와 染液은 種類에依하야 (黑色)鐵媒染 (灰色)… 染液으로는 파라민五瓦 氫化水… 一匹에 溶解하야 過酸化水素水(三〇%)十立方糎를加한다

(黃褐色) 銅媒染의 毛皮를使用 染液은 水一匹에 溶解한液에 파라민一瓦를 水一立에 溶解한 液에 過酸化水素水(三〇%)二立方糎를 加하고 다시 過酸化水素水(三〇%)十立方糎를 加한다

(赤褐色) 아루미나媒染의 毛皮를 使用, 染液은 파라민一瓦 過酸化水素水(三〇%)二立方糎를 加한다

(茶色) 크롬媒染의 毛皮를使用 染液은 …

(灰色) 아루미나媒染의 毛皮使用, 染液은 파라민一瓦을 水一匹에 溶解하야 過酸化水素水(三〇%)二立方糎를 加한다

朝鮮內의企劃資本
激增一途의好勢
反面에小資本會社續續淘汰

京城商議調查=四月中의 朝鮮內 會社異動은 如左하다 (單位千圓)

	社數	公稱資本金	拂込資本金
新設	三〇	五、九〇七	四、一三一
增資	一〇	一、一七七	九七七
減資	三	四一	四一
解散	一六	五九二	五〇二

卽 右에依하면 新設에서 解散을 控除한 純增은 四社이고 增資는 十社(公稱資本百二十七萬七千圓, 拂込九十七萬七千圓)이엇는데 新設中의 主要한것은永興鑛業, 朝鮮製鐵, 朝鮮原皮販賣等이엇다 그리고 解散이 二十六社에 達하엿슴에도不拘코 그의

	社數	公稱資本金	拂込資本金
株式	二〇	[illegible]	[illegible]
株式合資	二	[illegible]	[illegible]
合資	[illegible]	[illegible]	[illegible]
合名	[illegible]	[illegible]	[illegible]
計	[illegible]	[illegible]	[illegible]

本金은如左하다(單位千圓)

四月末現在의 會社現在數及資本金은 … 現하고잇는것으로보인다 그리고 時局의 惡潮를 無視하고 比較的 好況을呈하고잇는것을 指摘할수잇다

故屑鐵流出制限
鐵材不足을緩和코저

現下의鐵材不足을 緩和하기爲하야 故屑鐵의統制를 하기로하고 目下調查를進行하고잇는데 地域的統制는 內地의先例가 實證하고잇는것과가티 極히困難한情勢에잇스므로 爲先內地流出을制限하기로決定하고 近近實施에옴길모양이라한다

煙草景氣
四月中販賣高
一割七分增加

專賣局의 煙草賣行狀況은 依然好況을繼續하야 年頭初인 四月分各地方局管內의商況은 京城二百四十五萬餘圓 大邱百六萬餘圓 全州百十六萬餘圓 平壤百十六萬餘圓 合計五百八十九萬餘圓으로 前年同月에比하야 實로八十六萬餘圓 卽、一割七分餘를增加하고 豫期以上의 好況을보이어 前年度의增加 躍進的記錄을남기엇다 現在는 四二萬三分餘를 …

支那事變國債
完全消化熱望

全朝鮮郵便局所에서 四月二十五日부터 賣出한 支那事變國債는 五月二日까지의 賣渡額이 五十一萬圓으로 賣出總額의 四割三分이다 이것을 除하여도 現在約三十五萬圓의 賣渡未濟로 되어잇는데 此等은모두 百圓券以下의大衆券이고 賣出期間도 겨우三日을 남겻슴으로 當局에서는그 完全消化에 一般의協力을 熱望하고잇다한다

卸商聯業計畫

京城卸商聯盟에서는 二十日午後三時부터 定時總會(場所未定)를 開催할터인데 事業計畫은如左하다

一、優良店員表彰
一、會員座談會
一、商店經營座談會
一、京仁運輸改善座談會
一、物價統制座談會
一、店員修養座談會
一、會員保健運動會

豫算總額은 七千三百三十餘圓

寸鐵

▽…湯村農林局長의 農林當面問題에 對한 意見은 傾聽햇스나 송거에기冷水한잔 마신것과 맛친가지

▽…日「米穀增産은 天候如何에 달렷다」고 솔직한 이야기만 天候不順에도『카ー바』할 方策을 생각해보시다

▽…『肥料配給은大憂慮』 이라지만 三國의 暴利를 取하는 奸商이 걱정드로한것도 생각해보시오

▽…『土地改良事業復活』은 速實現』 이라고 勿論 費用이 만치도 複雜하며 그당장에 效果가나타나지 안는것이지만 百年大計를爲해서는 朝鮮서 大規模의 土改事業은 急速着手가 絕對必要한것

▽…米穀增産의 湯村局長 이功績을남기려면 이것의急速實現外에 더조흔것이업스리다

▽…農産品과 工產品의 鋏狀價格差는擴大로 放心치마시오 못치럼 農年과 米價高로 좀農村事情이 恢復되어간것 마저 도로아미타불이 되리다

▽…朝鮮米의 移出高를 七百萬石內外로 打診한것은 果然明見, 朝鮮의 農政을 차지한 湯村氏로서 誤診이 잇서서야될일인가

▽…農林省當局이여 朝鮮의 湯村局長의 打診을 參考하라 九百五十萬石이나 八百五十萬石이니 허튼수작하지말고

市場六感

株……內外諸材料는 모두 入荷인 感이잇서 新刺戟材料의 出現을待望하고 無味한小往來 ▲勿論 今後에잇서서도 그러나 株價高가 物價高를刺戟하는것은 事實이겟스니 逢退兩難格

米……今朝는 三十四圓十七錢의 高價를 示하엿다 여간 슨去月末에 納會한 四限이 先限時代에 商品과 限月이 四限은 十七錢을 最高로反落하엿스나 七限의 將來는 如何할모양인구 ▲그러고 今日限으로 示하엿던 限月로서 三圓五十錢까지 反落하엿스나가 入十錢高로 反落하엿스니 此等이 前鑑으로 보아서는 先限時代에 昂騰하엿다가 當限時代에는 反落 ▲그러나 七限은 減收期에 入하는 限月인바이니 放心할수업는 天災期에入하는 關係로 반드시 前鑑을 目標할수업는것

雜株買旺盛

最近과 手의 人氣는 東新을떠나 雜株物色買에 汲汲하고잇는데 時局株로잇고 平和株도잇다 그러나 最近의傾向으로서는 어느 時局株에서도 不飽和狀態에 잇는것은 二種類가잇는데 이不飽和株에 對하야 興味가 集中되고잇다 이러한 不飽和株는 資本의 膨脹을必然하는것이므로 投資의對象이 될것이다 이런 意味에서 內容充實한 高率配當株는 增資의 前途로 大口의 人投資家는 持株를내놋는氣分이 濃厚하다

國債不透明

諸種材料가 나오기는 하엿스나 無天動地的이아니거던 別다른 刺戟을 줄수업는 國債利廻의 是正으로 國債消化를 助長시키려하야서도 株價高는 歡迎할것이라는 見解도 不無

株式
依然傍觀
凡調

今日의市勢(四日)

前場保合 今朝는 東新一高 인百二十六圓六、大新七高인六十五圓七에 寄付後 依然傍觀되어 小往來이다가 結局東新百二十六圓三으로 引하엿다

後場同調 後場은 東新二十五圓七에 寄付後 同調裡에 推移하엿다

清算受難期

戰局도 歐洲情勢도 市勢에 對하야는 何等의 刺戟을 주지못하야 東新도 依然한 紅付商狀을 呈하고 잇서 今朝도 겨우 六十錢高의 小往來를 한데 지나지못하엿다 此間에 잇서서 雜株物色買는 去益增加하고잇는데 이것만가지고 高하야 一、二의材料로서 賣込하야 보아도 下價에도 自然限界가잇서 歸着하는 곳은 清算受難의 場面이엇다

期米
堅保
買氣潜在

前場少戾 今朝阪地三十六圓七十九錢인 三千高를 採하고 當限은 三圓八十八錢인 三千高 中限은三圓九十四錢인 三千高 先限은三十四圓十三錢인 二千高로 寄合하고 阪地二節八十錢으로 四節八十二錢인 準備高 등 同限은 四節十七錢으로 上昇하고 五錢까지 少弛하엿다가 結局 阪止八十二錢 商伴하야 十五錢에 引하엿다

後場强含 後場은 三十四圓十五錢인 同調裡에 給場後 二三節은 不成 四節은 十六錢五節은 十七錢이엇다

移出依然不振

去四月下旬 仁川港米移出統計에依하면 玄米는 二千六百二十一石으로 昨年同期에比하야 七百十六石의 減少를 示하고 精米는 六千百十七石으로 昨年同期보다 三萬四千八百十八石의 減少를 示하고잇스며 稗米는 二百十八石으로 一月以來 四月末까지 累計로 보면 玄米는 九萬四千七百九十九石으로 昨年보다 一萬七千七百九十三石의 減少 年보다는 二十一萬八千九百十一石의大減少이엇스며 稗米만은 九百十石의增加이엇스나 玄米의 移出減은 減은 內地移出보다 北支及滿洲의 輸出이 有利한까닭에 移出을 잘하지아니한關係로 增加한다 한다

七限의前途觀

新甫七月限은 今朝三十四圓十七錢의 高價를示하엿다 此限의前途가 果然如何한 突飛的現象을 招來할것인가? 아프로 一旱魃키鞠하다 天災期를걸친만큼 確實한 米價와의 採算上最高公定米價量을 突破하엿다하여도 通言이 아니므로 此限의實質은 警戒치안흘수도 업다 그러나 今年在米는 需給의樂觀을 불하지못할것갓고 또 可能한 天災期가 到來하는 今日이므로 低落도 容易치못할모양인 즉 或環境에 依하야는 三十四圓六、七十錢 即 昨年中의 高價

正米
昂高
賣惜頑强

京城昂高 移出이 旺盛해진때에 奧地의 强硬態度로 市中은 依然히 賣物이업서서 所持側은 去益高價出現을待하고잇서 賣應치안허 市中의 强調로 잇서 市勢는 十錢高로 昻騰되엇다 ⊕三、四〇 一等白米一四、〇〇

仁川强調 內地東西地方으로부터 昨夕來의 照會가 頻繁하나 奧地로부터의 廻米는 農繁期로因하야 거의업서 市中은 賣物薄이때 이라所持側은 目前에 一層高價가 出現될것을 豫想하고 去益强硬하야 移出側의 適量買氣로 配는十錢高로 昻騰되고 一部換金的賣物도잇서서 好調裡에 消化되엇다 ⊕三、四〇 四等三三、六〇 一等白米一三、八〇 ⊕一等白米一三、九〇

釜山積騰 移出側의 活動으로 强配가 十錢高로 積騰됨을보고 活氣를 띄어 相當한 去來가 成立되엇는데 內地清算高로 今後推移에 一層期待를두어 場面은 明朗化하엿다 ⊕穀良三等三四、三〇 四等三四、一〇 一等白米一三、七五

大邱一息 奧地로부터의 出廻는 農繁期와함께 一層減少되어 市中은依然히 賣物薄이나 此邊은 適價이라 高價買는 採算關係로 移出側도 躊躇하고 前價에 는 買氣潜在하나 氣配不昂이고 多少의 必需玄米가잇슬뿐이엇다 ⊕穀良三等 三三、二〇 四等三三、一〇 一等白米 一三、四五

群山積硬 船舶의餘裕가잇서 出荷準備가 繼續되어 買氣이 …

木浦不變 此邊은 適價와 內地入荷의 指價在交으로 市中은 買人氣이나 高價買는 警戒되어 氣配不昻이고 廻米도 一轉으로減少되어 一般所持側의 態度는 最高價待로서 賣惜頑强하야 去來가업서 結局市勢도 不變이엇다 ⊕穀坊主三等三三、七〇 四等三三、五〇 一等白米一四、〇〇

今日財界日誌

◆米 (單位十錢) (今日前日比較) 大阪堂島米先限 … 京城米先限 … 仁川期米先限 … 白米百斤 … 正租(仁川) … 棉花 … 綿布 … 砂糖 … 京城金(一匁買) …

經濟界消息

◇朝鮮會社校閱決定=新立許可中인 朝鮮마네사이드會社는 六月中旬頃에 創立總會를 開催하기로되엇는데 技術關係에는 鳥村新兵衛氏(元總督府技師)가 就任하기로 內定

◇朝鮮商議總會=朝鮮商工會議所에서는 六月廿日頃 定期總會를 開催하기로되엇는데 各商工會議所에 對하야 五月廿日까지 提案을 提附하라고 照會하엿다고

產金協議會
專門委員案
第二回總會서決定

三日에開催한 產金協議會 第一回總會는 會議劈頭『朝鮮에서의 金의增産과 集中上 有効適切한方策』에 對하야 審議, 李鍾萬、弘中諸委員으로부터 여러가지 意見이 잇슨後 八專門委員에 付託하기로 되엇는데 各委員會에서는 近히 部門別로 協議하야 月末에 開催되는 第二回總會까지에 專門委員會로서 …

朝取期米取組內容

◇賣方 ◇買方 …

期米 東 趙俊鎬取引店 目丁三町岸本 電話 …

京城 進星 證券取引店 トーボレ 內東業營 …

株式

◆朝取短期(呼値一株單位十錢) 寄付 大引 高價 低價 …

◆朝取主要株取組 …

◆大阪短期 … ◆大阪長期 … ◆東京短期 … ◆東京現株 … ◆東京短期取組 … ◆朝取短期賣買高 …

期米

◆朝取期米(呼値一石單位十錢) 當限 中限 先限 …

◆大邱期米 … ◆群山期米 … ◆木浦期米 … ◆大阪期米取組 … ◆大阪期米 … ◆東京期米 … ◆各地期米 …

棉花 · 綿布 · 生糸 · 砂糖

(呼値 …) 大阪 五月 六月 七月 八月 九月 十月 十一月 … 現物D格 … 現物糖 …

海外經濟 (三日)

銀行券 · 金利 · 手形交換 · 鍋油粕麥粉 · 金銀價 · 對外爲替 · 正米 · 正租 · 雜穀 · 綿絲布 · 滿洲商況

京城物價(四日)

▲白米(一斗單位錢) … ▲砂糖(百斤單位錢) … ▲木材 … ▲牛皮 … ▲紙物類 … ▲石油 … ▲煉炭 …